

N I E U W S B R I E F

Voorwoord

Met deze nieuwsbrief wil Building Breda u informeren over de voortgang en de realisatie van belangrijke bouwprojecten voor het voortgezet onderwijs in Breda.

Zoals in de voorjaarsnieuwsbrief (maart 2014) vermeld werd, vormen de beide locaties van De Nassau, Graaf Engelbrecht en Campus Markenhage respectievelijk Campus Mencia de nieuwe parade van te vernieuwen schoolgebouwen in Breda.

Het vorige kalenderjaar stond in het teken van de openingen van prachtig vernieuwde scholen en de profilering die zij in de nieuwe gebouwen nastreven. Een duidelijke toegevoegde waarde aan stad én regio voor de ontwikkelingen van jonge mensen. In voorbereiding zijn wederom indrukwekkende projecten. Zo is bij Graaf Engelbrecht de ver- en nieuwbouw gestart die een bijdrage gaat leveren aan het profiel van sport en media waarvoor de school zich wil inzetten.

Behoud van voldoende keuzemogelijkheden voor ouders en kinderen, wordt gerealiseerd met de realisatie van een campus waarin het Markenhage College samen met de scholen Michaël College en het Orion Lyceum zullen opgaan. Drie scholen die een aantal faciliteiten delen, maken daarmee mogelijk om onderwijs van hoge kwaliteit te bieden. De scholen passen bovendien goed bij elkaar, omdat ze alle drie gericht zijn op nieuwe vormen van leren. Zo leren ze ook van elkaar.

Provincie Noord-Brabant

Een bijzonder project wordt gevormd door de ontwikkeling van de internationale campus. De International School Breda samen met het Mencia de Mendoza Lyceum gaan deze campus vormgeven. Met steun van de Provincie Noord-Brabant is deze campus haalbaar geworden. Hiermee zal weer een parel aan de kroon van het Bredaas voortgezet onderwijs toegevoegd worden.

Breda, oktober 2014

*Max Hoefeijzers
Directeur Building Breda*

Ver- en nieuwbouw De Nassau

Over De Nassau ...

De Nassau is een brede school voor voortgezet onderwijs in Breda met de afdelingen (tweetalig) vwo, havo en mavo. De school heeft bijna 1.700 leerlingen en twee gebouwen. Een aantal jaren geleden is besloten de mavo-afdeling te huisvesten in het gebouw aan de Paul Krugerlaan en de afdelingen vwo en havo in het gebouw aan de De la Reijweg. De school heeft een afdelingenstructuur waarin drie verschillende teams verantwoordelijk zijn voor de doorlopende leerlijnen en de leerlingbegeleiding.

In alle afdelingen worden leerlingen zo veel mogelijk uitgedaagd. De mavo-afdeling kent projecten zoals het hotel- en het loopbaanoriëntatieproject. Op de havo is er havo-select: een programma in samenwerking met Avans Hogeschool waarbij leerlingen hun kennis verdiepen en werken aan een goede aansluiting met het hoger onderwijs. Het vwo kent De Nassau Academie waar leerlingen zicht via een major/minor-structuur bezighouden met vakoverstijgende thema's. De resultaten worden vastgelegd in een portfolio dat leerlingen een voorsprong geeft bij de overgang naar de universiteit.

De schoolgebouwen

De schoolgebouwen waren matig onderhouden en pasten niet meer bij het hedendaagse onderwijs dat De Nassau verzorgt. Ook was er nog een noodgebouw dat al dertig jaar dienst deed en dringend vervangen moest worden. In goede samenwerking met Building Breda zijn de beide gebouwen van De Nassau in de afgelopen twee jaar grondig aangepakt.

De la Reijweg

In het vwo-havo-gebouw aan de De la Reijweg werd begonnen met de sloop van de voormalige kantine. Op deze plek verrees een veel groter gebouwdeel, ontworpen door architectenbureau Roos en Ros.



Het bevat een prachtige kantine (drie maal zo groot als de vorige), een nieuwe personeelskamer, een auditorium met bijna 300 zitplaatsen, een nieuwe scheikunde-vleugel, een muzieklokaal met drie separate studio's en vier theorielokalen.



Dit nieuwbouwdeel werd op creatieve wijze verbonden met de bestaande gebouwdelen, onder andere met een lichtstraat over twee verdiepingen waarin de niet onaanzienlijke kunstcollectie van De Nassau een plaats heeft gekregen. Een kunstzinnig accent is ook te vinden in de personeelskamer waar een kleurige glas-in-loodwand is gerealiseerd, ontworpen door oud-medewerker Walter Maas.

Het bestaande gebouwdeel werd grondig gerenoveerd: plafonds, bekabeling, verlichting, vloeren en wanden werden vernieuwd. Het hele gebouw ziet er daardoor als nieuw uit.

De opening vond plaats op 25 november 2013 en ter gelegenheid daarvan werd een boek uitgegeven waarin de kunstcollectie van De Nassau te zien is en beschreven wordt.

Paul Krugerlaan

In de zomervakantie van 2014 werd de verbouwing van de locatie aan de Paul Krugerlaan voltooid.



Een jaar eerder was onder andere de kelder verdieping al verbouwd op zo'n manier dat nieuwe functionaliteiten aangebracht werden. Naast een studiezaal met 60 zitplaatsen werd er ook een fitnesscentrum gerealiseerd waarvan alle leerlingen van De Nassau gebruik maken en buiten de lesuren zijn er ook medewerkers actief.



In de zomerperiode werden bijna alle vloeren, kozijnen, plafonds en bekabeling vernieuwd, de muren gewit en de verlichting vervangen. In de kantine werd een fraaie vide gebouwd die plaats biedt aan 40 leerlingen.



Ook de buitenzijde van het gebouw werd opgeknapt en van nieuwe kleuren voorzien. In het oog springen de crèmekleurige tegels die door de mavo-leerlingen werden vervaardigd en die een plaats kregen op de vlakken onder de ramen van de laagbouw. De komende jaren zullen de nog vrije vlakken worden gevuld met tegelwerk van huidige en toekomstige leerlingen.



Tenslotte werd de inrichting van de kantine en de personeelskamer in dezelfde stijl als die in het andere gebouw op een hoog niveau gebracht. Op 14 november wordt het gebouw officieel heropend.

Wethouder Haagh opent Praktijkschool Breda

Onder grote belangstelling opende wethouder Miriam Haagh 16 oktober jl. het nieuwe gebouw van Praktijkschool Breda aan de Frankenthalerstraat 17.



Vanaf 14.00 uur ging het officiële programma van start met een speech van voorzitter Arjan Kastelein en een uiteenzetting over de ontwikkelingen binnen het Praktijkonderwijs van directeur Jasjo Badura. Daarna kwam onder luid tromgeroffel van Brassband BEM (Brass Eternity Music) een groep leerlingen de aula in. Zij overhandigden de hamer aan voorzitter Arjan Kastelein en wethouder Haagh waarmee met een ferme klap op de Kop van Jut, de school geopend werd. Na de openingshandeling werden de genodigden in de gelegenheid gesteld de school te bezichtigen.

<http://www.youtube.com/watch?v=wWyXjYJGQuQ>

In het schooljaar 2013 realiseerde ROC West-Brabant aan de Frankenthalerstraat in Breda de nieuwe Praktijkschool. Het streven was om een duurzaam gebouw neer te zetten. Hierin is men geslaagd door onder andere gebruik te maken van een helofytenfilter, verlichting door middel van bewegingssensoren en duurzame wandafwerking.

Praktijkonderwijs is bedoeld voor leerlingen die ondanks extra begeleiding geen diploma in het reguliere voortgezet onderwijs kunnen halen. Toelating vindt plaats via de Regionale Verwijzingscommissie (RVC), die elke aangemelde leerling toetst op een aantal criteria.

Praktijkschool Breda begeleidt leerlingen op weg naar een zelfstandig bestaan van werken,

wonen en vrijetijdsbesteding. Praktijkschool Breda telt 315 leerlingen. Het team bestaat uit 50 personen. U



kunt Praktijkschool Breda bezoeken tijdens de open dag op 8 maart 2015.

Realisatie Campus Markenhage

Na enige vertraging is in het najaar 2013 door Building Breda groen licht gegeven voor de ver- en nieuwbouw aan de Emerweg voor Markenhage College, Michaël College en Orion Lyceum. Drie scholen met, voor Breda, unieke onderwijskundige identiteiten die het best kunnen worden aangeduid als '(traditioneel) vernieuwings-onderwijs'. Markenhage is een dalton- en cultuurprofiel school, het Michaël is een vrijeschool en het Orion is een Pleionschool. Het motto van de campus is 'eenheid in verscheidenheid'.

Sinds 2008 vormen Markenhage en het Michaël één organisatie ressorterend onder het bestuur van SKVOB e.o. In 2013 is het Orion een bestuurlijke fusie aangegaan met SKVOB e.o. In de nabije toekomst zal ook de instellingsfusie met Markenhage een feit worden.

De scholen houden, ook na de realisatie van de campus, hun eigen identiteit én er wordt gezocht naar samenwerkingsmogelijkheden. Dit uitgangspunt is voor het ontwerp van de (ver)nieuwbouw leidend geweest. Het bestaande gebouw van Markenhage zal volledig worden verbouwd zodat de basis op orde wordt gebracht. Voor het Michaël en het Orion worden nieuwe aansluitende bouwdelen gerealiseerd. Ook voor Markenhage is in een uitbreiding van het bestaande gebouw voorzien. De campus wordt gerealiseerd voor 1.550 leerlingen in totaal.

Aandacht voor cultuur vormt een verbindende schakel tussen de drie scholen. Op de campus zal daarom, met het profileringsbudget, een theaterzaal worden gerealiseerd. Naast de toegevoegde waarde voor de scholen zelf, zal deze zaal een functie voor de buurt gaan vervullen in, met name, de avonduren.



Architect Boris Zeisser van architectenbureau 24H (www.24H.eu) neemt het ontwerp van de campus voor zijn rekening. Boris Zeisser heeft een indrukwekkend staat van dienst en ervaring met het ontwerpen van onderwijsgebouwen. Zijn visie op onderwijs, zijn materiaalkeuze en zijn vermogen om bestaand en nieuw te verbinden hebben de doorslag gegeven bij de architect keuze. Ten tijde van het verschijnen van deze nieuwsbrief is het voorlopig ontwerp afgerond.

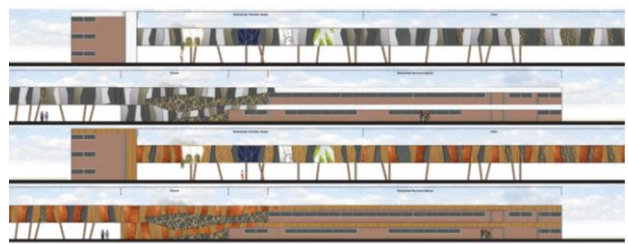

Gezien de ligging van het perceel, tussen de wijken Tuinzigt en Westerpark, is het van belang om omwonenden te betrekken bij de planvorming.

Medio november 2014 zal de bouwaanvraag worden ingediend. Oplevering van deze, voor Nederland unieke campus, wordt in schooljaar 2016-2017 verwacht.